SHE-RA™ PRINCESS™ of POWER

STICKER ALBUM
FREE MOBILE INSIDE

PANINI

© Mattel, Inc. 1986. All rights reserved.

Давно су се родили близанци краљу Рендору и краљици Марлени на планети званој Етернија. Одојчад, девојчицу и дечака, веома су волели њихови родитељи и њихови заштитници Ман-Ат-Армс и Чаробница. Планета је била под нападом Зле Хорде са Хордаком као њиховим командантом у то време. Силе добра биле су превелике за силе зла и Хордак је био приморан да се повуче, али је у знак освете сковао заверу да одузме драгоцену будућност краљевства - будући да су млади владари. Провалио је у дечију собу и узео девојчицу - али док је посегнуо и за дечаком. Ман-Ат-Армс га је открио. Брзо се повлачећи, успео је да стигне до димензионалне капије са девојчицом у наручју и нестао је без трага.

Мали дечак је био принц Адам сада тајно "Хе-Ман" најјачи човек у универзуму. Девојчица, принцеза Адора, одрасла је на Етерији под злом чини коју је бацио Схадов Веавер. Хордак је преварио Адору да верује да је Хорда добра, али како је постала пунолетна њене сумње су расле и савладана чаролија ткача сенки. Ово је прича о принцези Адори, сада тајно „Ше-Ра, и њеним пријатељима у њиховој борби да поврате добро у Етерију и протерају Злу Хорду.

СИЛА ЗЛА ОРДИНА

ХОРДАК
Заповедник Зле Хорде на Етерији.

ИМП
Ђаволји „љубимац Хордака. Он може променити облик.

СХАДОВ ВЕАВЕР
Хордаков помоћник злог мађионичара.

ЦАТРА
Вођа одреда силе се претвара у жестоку мачку.

ШКОРПИЈА Зли шкорпион/жена.

МАНТЕННА
Тхе Евил Хорде Енфорцер.

© 1986 Филматион Ассоциатес
Ликови: Маттел, Инц. 1986. Сва права задржана.
ПРИНЦЕСС ОФ ПОВЕР и повезани ликови су жигови у власништву и коришћени под лиценцом компаније Маттел, Инц.

СХЕ-РА™

ПРИНЦЕСС ПОВЕР ТМ

Здраво! Ја сам Схе-Ра. Ево неких од ликова које ћете срести:

РЕБЕЛ ФОРЦЕ

КОВЛ
Мудри саветник за побуну.

БРЗИ ВЕТАР (ДУХ) Магични летећи тирог од Схе-Ра

БОВ
Мајстор магичног лука и стреле.

ГЛИММЕР
Побуњенички савезник снагом светлости.

АНЂЕЛА
Краљица Краљевства светлог месеца. Мајка Глимера.

МАДАМЕ РАЗЗ Смешна и заборавна стара вештица.

КАСТАСПЕЛА
Чаробњак Краљица Мистакора.

ЗМАЈ СМЕЈУЋИ

Једног лепог дана у Елберону, сви славе своју слободу од Хордака и његове Зле Хорде.

Одједном се зачује велика тутњава и џиновска сенка змаја је бачена на све. Градоначелник звони на узбуну.

Сви трче у затвореном простору због безбедности...

укључујући Боу и принцезу Адору. Јадни Ковл је случајно закључан. У паници, он лети право на змаја.

Замало промашивши један другог, змај руши њихову колибу у ваздух. Безбедно слеће на мекани стог сена.

„Молим те, не љути се, молим те, немој ме повредити!“ каже змај; „Бојим се свега. Само желим да ти будем пријатељ. Моје име је Жалосни.

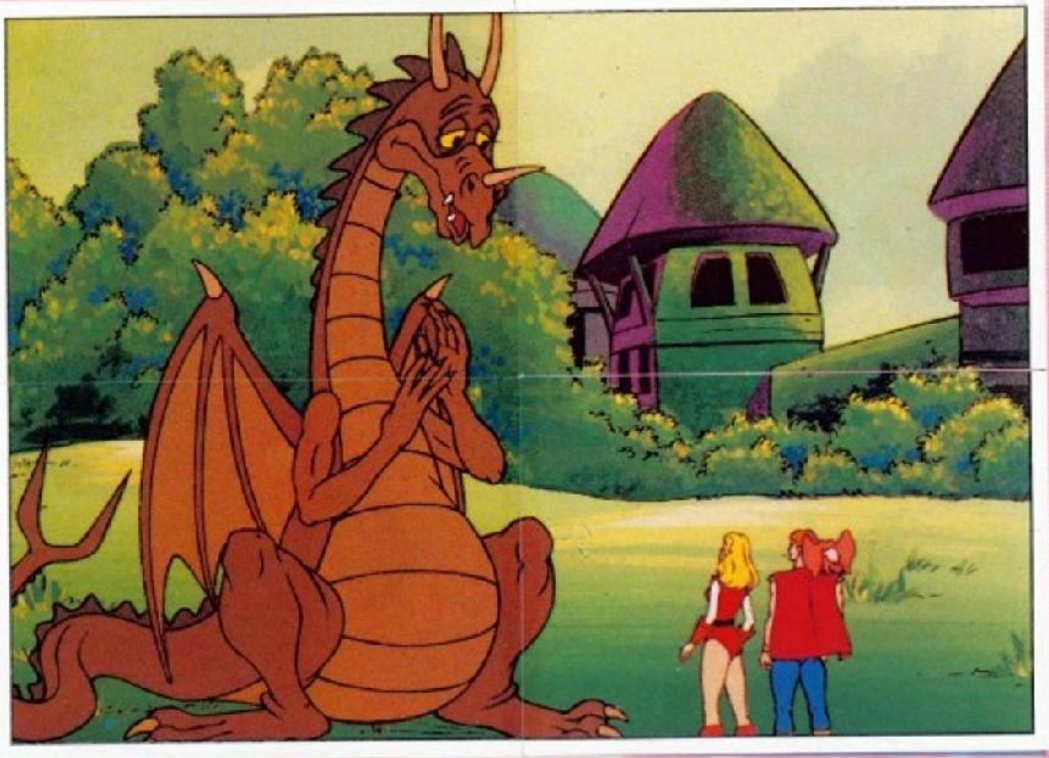

Боу, Адора и Коул на тренутак гледају у неверици. Коначно, Адора каже: „Није често да нађете змаја који жели да буде пријатељски расположен. Моје име је Адора, а ово је Бов анд Ковл

„Можемо бити пријатељи, каже Ковл, „под условом да напустиш град сам. „Не брини, срушио сам село уништавајући, јадикује Тужни.

„Имам идеју“, каже Адора, „можда Касспела, краљица Мистакора, може да нађе твоју храброст. Идемо!“

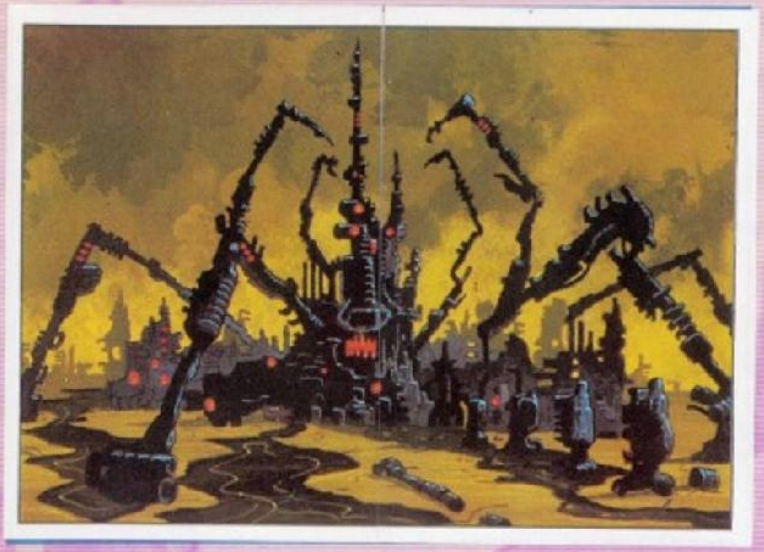

У међувремену у зони страха, Хордак планира да освоји Мистакор.

„Чим Мантенна и Леецх данас завршe са рашчишћавањем пута, каже Хор дак, краљевство Мистакор ће се преполовити! Кастаспела, крај је близу!"

"Имп!" виче Хордак, "Све што чујеш, додај Мантени и Пијавици. "Да, шефе!", одговара Имп.

Хајде да погледамо шта се дешава са јадним Жалосним код Кастаспеле.

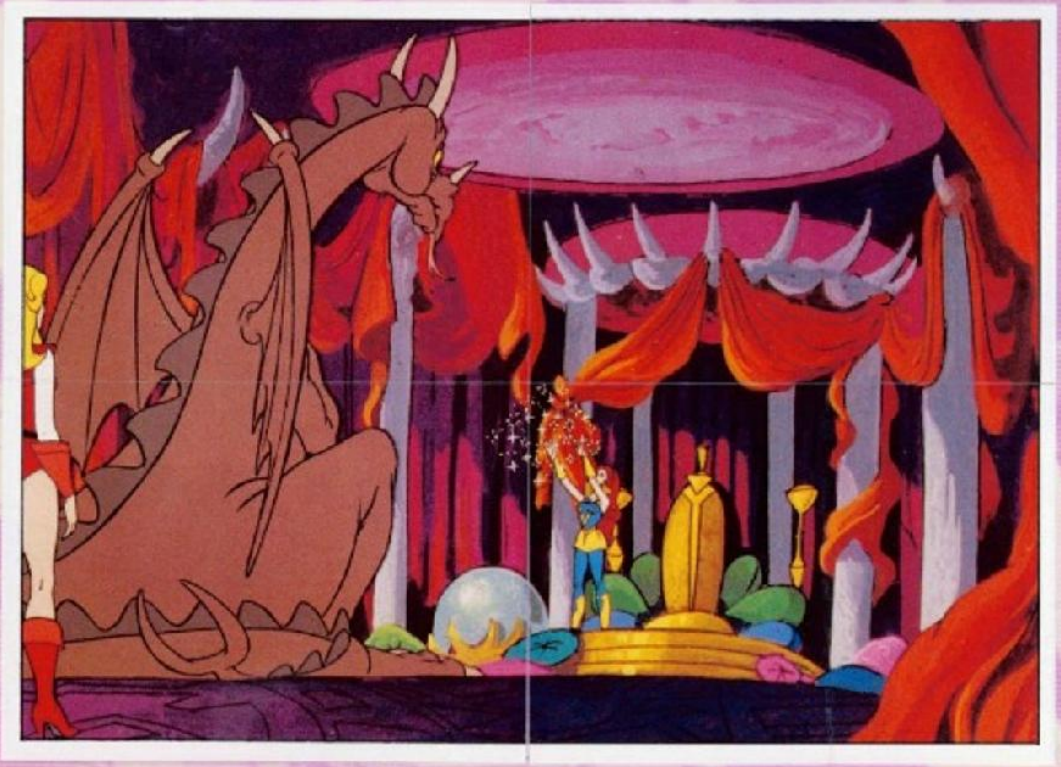

"Па, на нашем првом покушају да покажемо вашу храброст, пао си у несвест, уздише Кастаспела. (Имп гледа у позадини, кикоће се. "Ха, ха! кукавички змај. Ово би требало да уради трик. Лопта магије оставља прсте... ...

...и заокружује сумњиве Жалосни. "Не осећам се другачије, он брише. У међувремену, Ковл му се пришуња иза леђа и виче: "Бу!"

Јадни Сорровфул се врти у глави и поново се онесвести. „Само сам тестирао. Коул се извињава.

Гласник трчи и јавља да је Хорде сила напала Гринвејл, угрожавајући цео Мистакор. Кастаспела, Боу и Коул прискачу у помоћ. Тужни се нерадо вуче. Адора одлази да "позове" Схе-Ра.

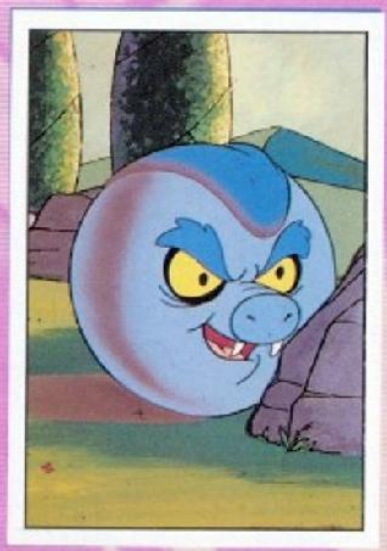

„Боље да кажем Пијавици и Мантени вести, каже Имп.

"Они бунтовни кловнови! Змај кукавица! Ово ће бити забавно! Бар једном, Имп, добро си прошао!" Леецх и Мантенна се смеју. „Ускоро ће Мистацор бити наш!"

"Вау, жалосни!" виче Бов. „Не можеш побећи: требаш нам! „Бојим се. Жалосни цвили.

Схе-Ра каже: „Ти ниси кукавица. Само ти треба разлог да будеш храбар. Носи цвет моћи. Нека ти љубав према пријатељима помогне да нађеш храброст."

Тужни узвикује: „Знате. Никада раније нисам имао пријатеље. Са новим ентузијазмом покушава да уразуми Мантену и Пијаву.

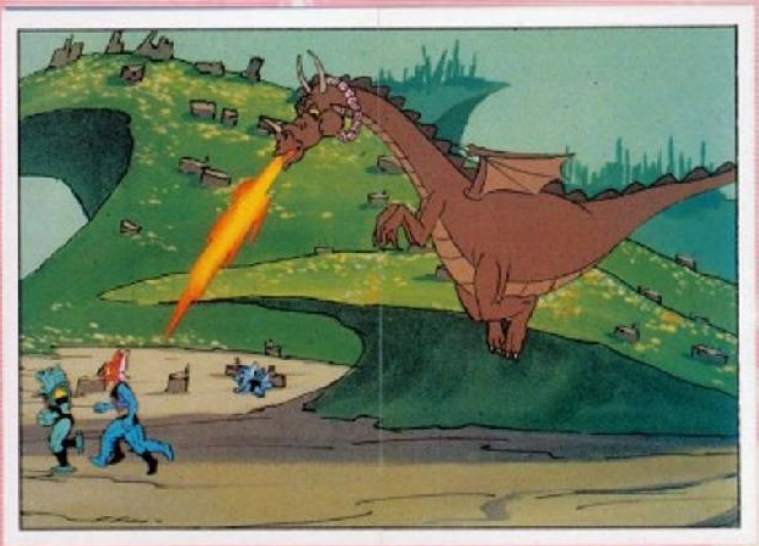

— Мораћу да те научим лекцију! Трче назад у зону страха.

Краљ Груф и цео Гринвејл инсистирају да остане са њима. Жалосни радосно прихвата свој нови дом.

КРАЈ

КРИСТАЛНИ ДВОРАЦ

Мадаме Разз прича деци причу. „Давно, оснивачи Етерије, Први, створили су најмагичније место од свих – Кристални замак. Дозволите ми да вам кажем како га је Схе-Ра открила.

На почетку побуне, Ткач сенки је покушао да импресионира Хордака напавши замак Бригхт Моон под заштитом краљице Анђеле.

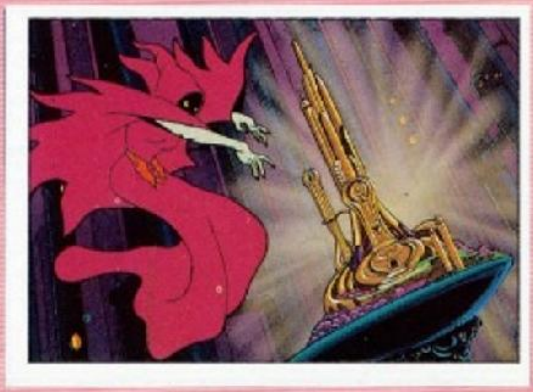

Користила је њен модел да баци своје чини.

Принцеза Адора, Метла и ја журимо у помоћ. Избегавајући налет енергије успевамо да се увучемо унутра.

(Можете ставити налепницу бр. 45 било где на овој страници.)

„Хвала, каже Анђела. „Месеци појачавају моју моћ. Све док сијају. бићемо у реду. Али Глимер брине: „Ускоро ће их помрачење замрачити:

Проналажење Кристалног замка и његово знање биће њихова једина нада. Само Ахго, краљ тролова је то видео. Адора "и" Схе-Ра одмах одлазе на територију тролова.

Схе-Ра и Свифт Винд су опрезни јер се сматра да тролови мрзе људе.

Одједном окружена троловима, она пита: „Желим да разговарам са вашим краљем. Они сумњичаво мрмљају: „Људима се не може веровати! То је трик!"

Она избегава заробљавање само да би се на капији пећинске палате суочила са огромним пламеним бићем.

Расхлађујући га водом са извора она улази у престону собу.

Краљ захтева. „Зашто да ти помогнем? Људи нас мрзе и одбацују. Она каже: „Не мрзим те, молим те, помози.

Коначно пристајући, он јој даје траг. Схе-Ра и Брзи ветар лете назад мислећи, „рекао је да је замак увек тамо где трагалац највише жели да буде. На видику, а никад виђен.

У међувремену је почело помрачење.

Анђела осећа како се њена енергија распршује како мрак пада.

Да бисте повећали снагу, сви се ухватите за руке и концентришите се.

Схе-Ра, такође гледајући помрачење, удвостручује своје напоре да пронађе замак. Мора да је на облацима прекривеном врху планине Ски Данцер?

Једном тамо, она виче. „Кристални замак, желим да уђем!"

Светла нада, каже чувар замка. „Да бисте спасили Светли месец, морате убрзати Велики сат, скраћујући помрачење. Повратак месечине ће поново обновити Анђелину моћ

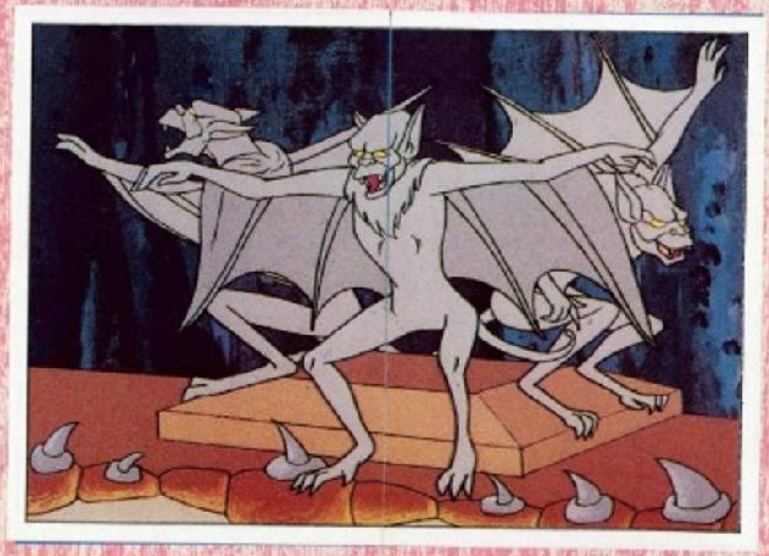

„Али чувајте се духова сата, пренећу вас тамо,

Нападнута духовима, она скаче на покретно клатно...са
њеном додатном тежином оно се љуља брже
убрзавајући време.

Анђела осећа како се месечина враћа и... .

затим назад на пуну снагу.

Фрустриран. Зла Хорда је блокирана Анђелиним
магичним моћима. ..

а инструмент зла Ткача сенки је уништен.

Схе-Ра која се враћа у Кристални замак понизно прихвата понуду Светле Наде да често посећује и користи замак као своје лично уточиште.
Она обећава да ће чувати његову локацију у тајности. Ово је почетак дуге и верне везе.

КРАЈ

ТАЛЕНТ ЗА НЕВОЉЕ

У Цастле Граискулл, Орко нуди помоћ у пролећном чишћењу. Чаробница Зоар са захвалношћу прихвата и каже му да буде опрезан у близини магичних врата.

„Не желим да идем у други свет, слаже се. Али његово прашњаво метење чини лобању врата да пусти моћно кијање.

Одуван је кроз димензионалну капију у Етерију. "Како да се вратим?" пита се он.

Мадаме Разз и Броом долете јури Мантена. Он их убија; промашивши Метлу, уместо ње удари њу и Орка.

Метла прича причу Ше-Ра. Каже јој да је и Орко ухваћен.

Схе-Ра контактира Зоар кроз драгуљ на свом магичном мачу.

"Рекао сам Орку да буде опрезан, каже Зоар. "Сигуран сам да ће ти Хе-Ман помоћи да их спасиш".

Схе-Ра одговара: „Чекаћу га на уобичајеном месту

"Здраво сестро...", каже Хе-Ман. "Брате!" смеје се Ше-Ра. „Драго ми је да те видим, зову се углас. „Па, боље да идемо да помогнемо нашим пријатељима, каже Схе-Ра.

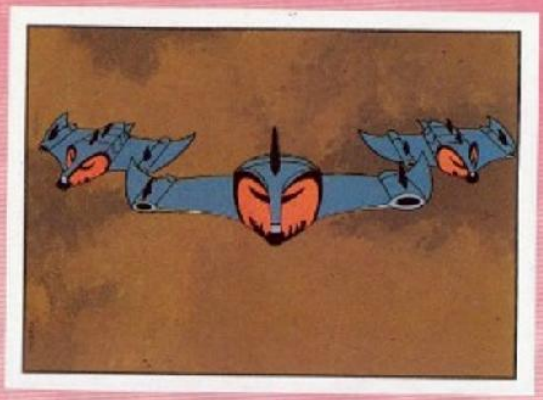

Приближавају се Хордаковом травњаку ношен Брзим ветром. Уочен од Цатра, Бат Мекс је послат да пресретне.

Хе-Ман се брине о њима са неколико моћних потеза.

У међувремену, Хордак је задовољан хватањем мадам Раз, али не зна шта да мисли о Орку.

„Сигурно су љути што не могу да те схвате“, шапуће Мадаме Разз.

Хордак прети Орку својом клештавом канџом, али га Ткач сенки заустављa. „Прво морамо научити његове тајне.

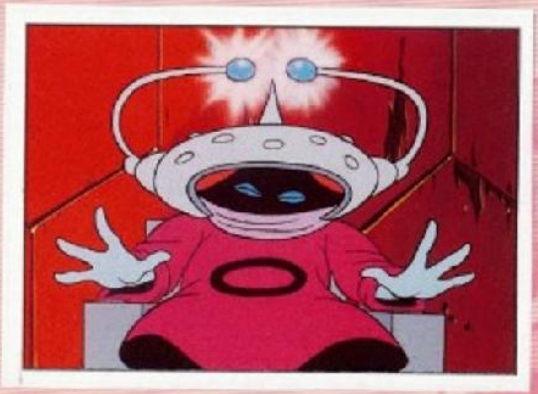

"Чистач ума!" Хордак ликује: „Видећемо шта ће га натерати. Орко се шали о томе

Прикључен на компјутер, Оркове мисли немају смисла на екрану, Фрустриран. Хордак одлучује да га пошаље у Хорде Приме.

Претварајући њен мач у конопац. Схе-Ра и Хе-Ман пролазе кроз улаз у зону страха, разбијајући врата.

Хордакови људи нападају, али их пар лако измиче.

Схе-Ра ослобађа Мадаме Разз која каже Хе-Ману да је Орко на броду који је спреман да крене у Хорде Ворлд.

Дошао је ред на мене за забаву, реже Цатра.

Преображена, она напада, Схе-Ра је се лако отараси

Хордак, јашући на Мантисауру, иде на самог Ше-Ра. Схе-Ра шутне Мантисаура и пошаље њих двоје да лете кроз прозор. Слете у јарак.

У међувремену Хе-Ман скаче на брод баш на време. Ракета полеће. "Морам спасити Орка пре него што ударимо у свемир или неће бити ваздуха за дисање".

Допузи до пераја ракете и успева да је окрене - мења смер лета.

Пилоти у паници напуштају брод и Хе-Ман ослобађа Орка коме је драго што види свог старог пријатеља.

„Мораћемо да скочимо, виче Хе-Ман. „Употреби своје хаљине као падобран" Хе-Ман успева да безбедно слети уз Схе-Ра-ину помоћ.

Хе-Ман упознаје Орка са Схе-Ра. "Боже, лепа си!" Орко уздише. Схе-Ра му даје пољубац у замену за комплимент.

КРАЈ

Схе-Ра Ацтион Мобиле

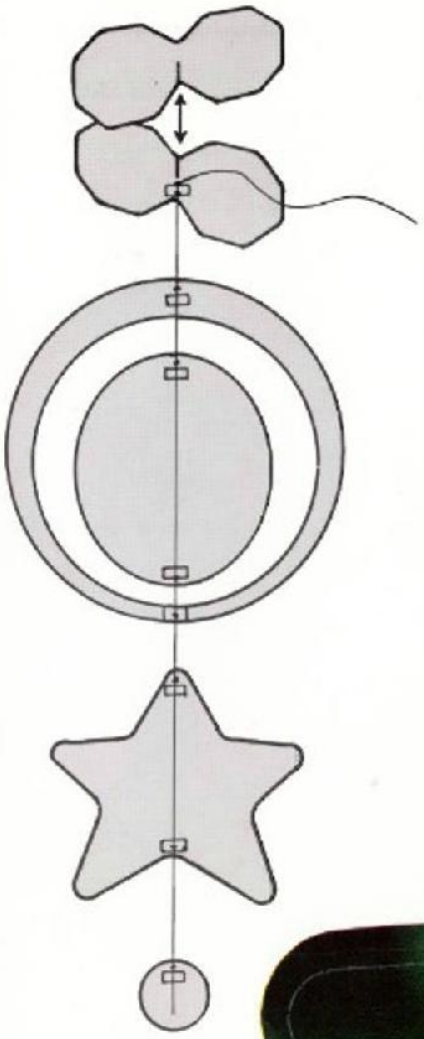

Илустрација #2

Схе-Ра Ацтион Мобиле

Да бисте саставили мобилни, требаће вам 30 инча светле жице и провидна трака.

1. Пажљиво избушите (користите маказе ако је потребно) све делове мобилног, као што је приказано на илустрацији бр. 1, и распоредите их по редоследу приказано.
2. Од два плета у облику лептир машне, оставите једну за налепнице **#101/108.**
3. Када су сви делови распоређени онако како желите, положите канап тако да пролази кроз црне стрелице на средишњој ивици сваког дела.
4. Сада погледајте илустрацију #2 на полеђини ове странице.
5. Залепите све канапе на место, пазећи да не прекријете средишњи прорез на лептир машни.
6. Гурните преостали део лептир-машне у први, који одговара урезима.

Илустрација #1

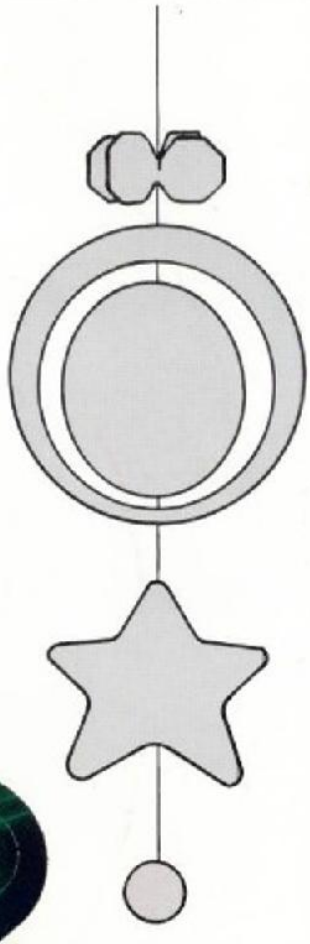

Ево мобилног за окачење у вашој соби!

Када пријатељима треба помоћ, Схе-Ра је спремна за акцију!

Схе-Ра Ацтион Мобиле

ХУНТАРА

„Сви сте ви будалаши, будалаши!...“ виче Хордак. „Нико од вас није дорастао Ше-Ра.

Послао сам по Хунтару, најмоћнијег од ратника и ловаца са Силакса - планете најпознатије у целом универзуму."

Искрцавајући се из свог борца, Хунтара пита безвезе: "Ко је Хордак и зашто је послао по мене?"

„Ја сам Хордак. Треба нам да нас решиш зле Ше-Ра. Погледај пустош коју она ствара, приказујући филм са лажном Ше-Ра.

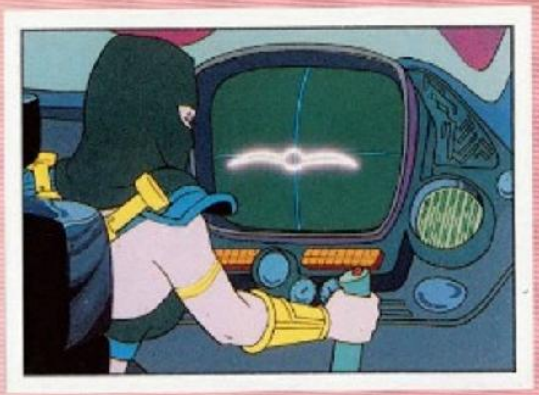

Убеђен филмом, Хунтара планира да намами Ше-Ра у битку тако што ће пронаћи и киднаповати Глимера.

Уочивши Глимеров Флуттерплане, она напада и заробљава је.

У побуњеничком логору. Адора и Боу добијају коцку поруке. Притиском на дугме појављују се слике Хунтаре са Глиммером у затвору.

Она изазива Схе-Ра у битку и обећава да ће ослободити Глимера ако буде поражена. Адора одлази да "позове" Схе-Ра.

У међувремену, Сцорпиа & Цатра планирају да униште свакога ко остане и тако осигура своје позиције у Злој Хорди.

Шпијунирају Схе-Ра и Хунтару са Сцорпиа-иног трагача.

У Цримсон Васте-у, Хунтара оптужује Ше-Ра (за Хордакове лажне злочине).

„Хордак је био у праву. Колико год да си зао, ипак долазиш да помогнеш пријатељу.

"Хордак? Слушај, не знам шта ти је рекао, али..."

Не дајући Ше-Ра шансу да заврши, Хунтара извлачи звезду бацачку из свог џепа и баца је у Ше-Ра.

Схе Ра предузима одбрамбену акцију док јој се експлозивна направа приближава...

окретањем са пута. Слетање пред Хунтару...

Хунтара напада својим мачевима за омамљивање, у нинџа стилу.

Али Схе-Ра их извлачи из њених руку.

Признајући пораз, Хунтара ослобађа Глимера.

Схе-Ра коначно убеђује Хунтара да је Хордак лагао и да је заиста зао. Постиђен што је тако лако преварен, Хунтара се заклиње на освету. Одједном их Шкорпија и Катра убијају замрзнутим зраком и затварају их због Хордака.

„Будале жене, смјешка се Хордак, „зар нисте знали да ћу на крају победити?“

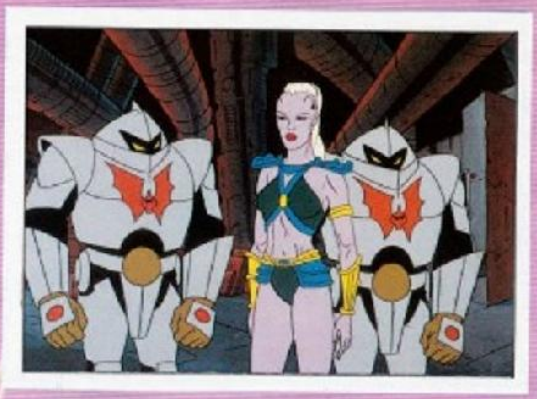

Хунтарино скривено оружје јој поново помаже; она се ослобађа.

Шкорпија и Катра насрну на њу, само да би нокаутирали једно друго...

док Хунтара уредно скаче с пута.

Пошто су Хордак и његова дружина поражени, три жене одлазе. Пријатељство и међусобно поштовање су обећани док се Хунтара опрашта са Схе-Ра.

КРАЈ

НЕОЧЕКИВАНИ САВЕЗНИК

На фарми на територији Хорде, Мели и њени родитељи разговарају о Хордаковим порезима. На вратима се појављује војник да покупи дупло.

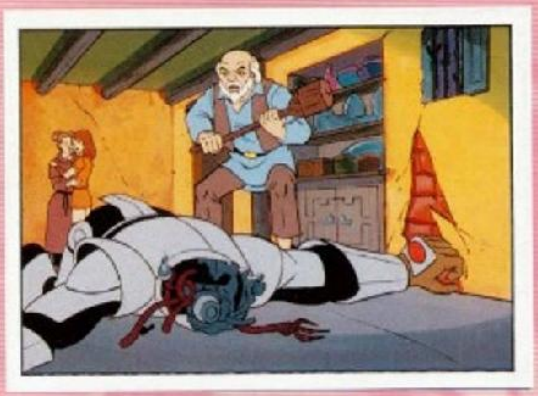

Пошто немају више новца, војник им узима фарму. Малиин тата љутито уништава робота...

само да би га ухапсио генерал Сандер.

У оближњем побуђеничком кампу, Мели, која је успела да побегне, прича своју причу Боу, Адора и Глиммер.

Његова жена и Малли су такође одведени.

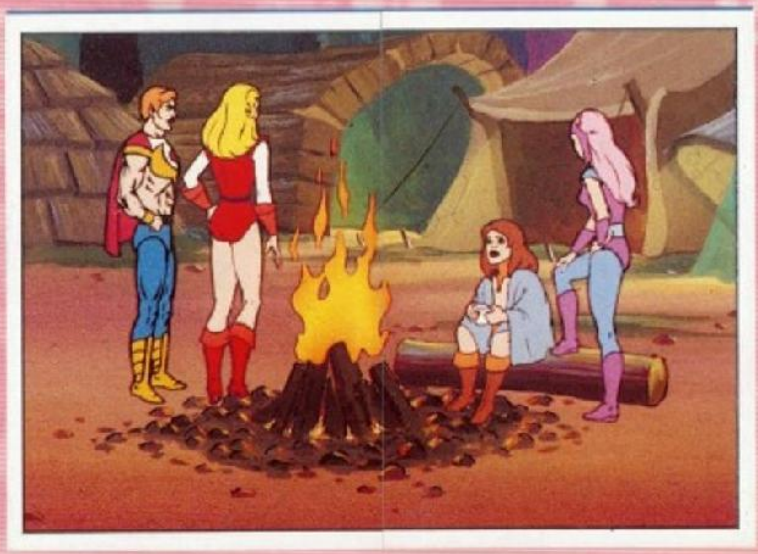

Док Адора иде да пронађе Схе-Ра, они планирају да ослободе Малине родитеље.

У међувремену, војници чувају генералов логор и затворске вагоне.

Под окриљем таме, Схе-Ра и Глиммер стварају диверзију...

Док Боу и Мели ослобађају затворенике.

Уклањање страже, Боу предаје кључеве Мали.

Али пошто је последњи затвореник ослобођен, суочавају се са Сандером који је сумњао да је разлог напада.

Боу је ударен пиштољем за омамљивање док Мели бежи. Сундер зна за Схе-Ра оданост својим пријатељима; заклиње се да ће ослободити Боу ако се она преда.

Назад у зони страха, Хордак прекори Сундера што је ослободио Боуа. „Држао сам своју реч, одговара Сундер, „и имаш Схе-Ра

Схе-Ра уверава Сундера да ће њени пријатељи покушати да је спасу. „Ваше трупе би покушале да вас спасу ако бисте били затворени, зар не?“ Он је сумњив.

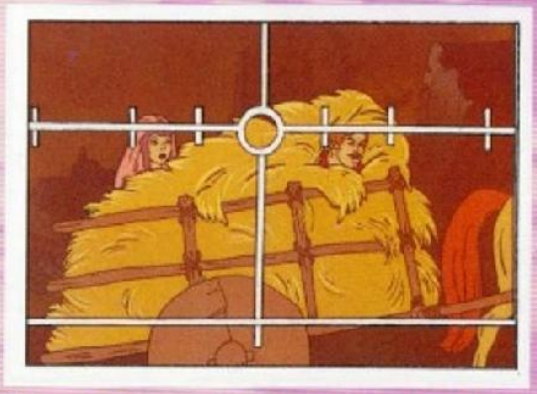

Са торња Сундер примећује сумњива кола сена.

Близу Ше-Раовог затвора, Боу и Глимер излазе из вагона које Мели води. Он пуца у линију до њеног прозора.

Глиммер се пење и отвара ћелију, али не може да раскине Схе-Ра-ине везе „моћи“.

"Тражите ово?" каже Сундер. „Реците ми, шта вама побуњеницима даје храброст да се борите против превеликог броја?“

Схе-Ра одговара. „Ми волимо слободу. Без ње, ти си само празан робот. Робот каже: „Нисам празан, волим да малтретирам људе. Сундер га искључује.

Приближава се још војника. Схе-Ра шаље Глимера назад и тражи од генерала Сандера да се придружи њиховој борби. Она обећава пријатељство и праведан циљ.

Он пристаје и прати је низ конопац, али хитац одоздо прекида конопац.

Схе-Ра га носи на сигурно. Каже: „Хвала, мислим да ми је нога повређена."

Хордак је бесан. „Значи, придружио се побуњеницима, ех... Ухватите их! каже он војницима док одјури ка Ше-Ра.

Она га баца вагон сена. Закопан у сено, успева да викне: "Једног дана, ухватићу те!"

Назад у кампу, Малли превија Сундерову ногу. Он се осмехује: „Ви људи сте прави пријатељи, мислим да ми се свиђа ова слобода."

КРАЈ

ТЕСКОВНИ ШЕГРТ

Једног дана док принцеза Адора долази у посету. Ариел. Кастаспелин шегрт пита да ли може да користи Књигу чаролија.

"То је веома велика одговорност. Кастаспела одговара. "Превише моћи у неискусним рукама може бити опасно, једног дана ћете бити спремни.

Кастаспела каже Адори да је Књига чаролија једно од Мистакорових најважнијих блага.

„Знам дупло више чаролија од осталих шегрта, показаћу јој да сам спремна, пали Аријел.

Пуцнувши прстима, појављује се ранац, Књига плута у њу. „На вежбу, срећно размишља.

У међувремену, Кастаспела је открила нестанак Аријел и књиге. „Могла би да буде у невољи, а Књига би могла да буде опасна у погрешним рукама, плаши се Кастаспела. Адора обећава да ће потражити. Кастаспела остаје у случају да се појаве.

Ариел покушава чинити. „Велике гомиле песка, послушајте ову ресицу, вртите се и направите замак. Пуф! Појављује се мали замак од песка. Она га затим претвара у злато.

Шкорпија посматра из даљине. "Мора да користи Књигу чаролија. Са њом бих могао да владам Етеријом!"

Она шаље војнике да заробе. Али Ариел баца чини на њих. Одушевљена, Ариел се бори са Шкорпијом.

Али чини не трају и Ариел је заробљена. Срећом их Схе-Ра уочи.

Она каже: "Шкорпија, зашто не изабереш некога своје величине?" Замашена око репа, Шкорпија је ошамућена. „Идемо кући, Ариел.

Ариел не схвата да Књига више није у њеној торби. Шкорпија га има.

Назад код Кастаспеле, Ариел се извињава, али где је Књига? Сада се сви озбиљно брину.

Кастаспела се плаши да ће Шкорпија ослободити сво Мистацорово зло закопано у Забрањеној зони.

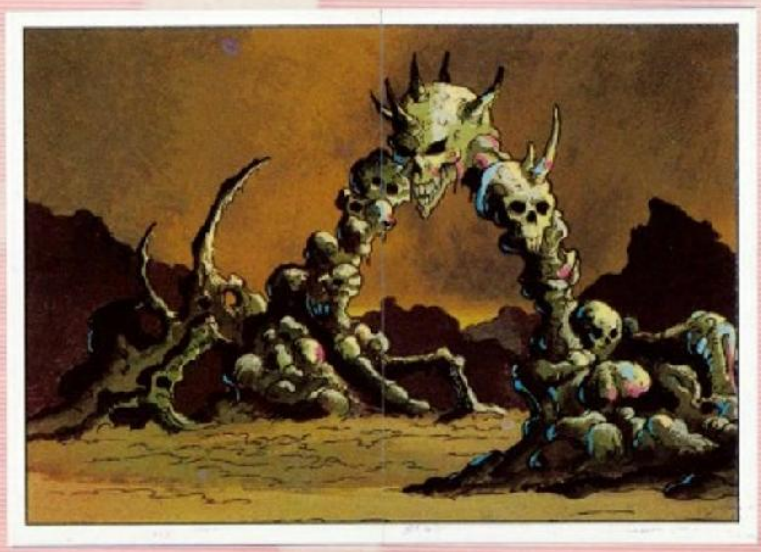

Порука од Шкорпије захтева да Схе-Ра дође у забрањену зону или у супротном. Кастаспела и Аријел прате на безбедној удаљености.

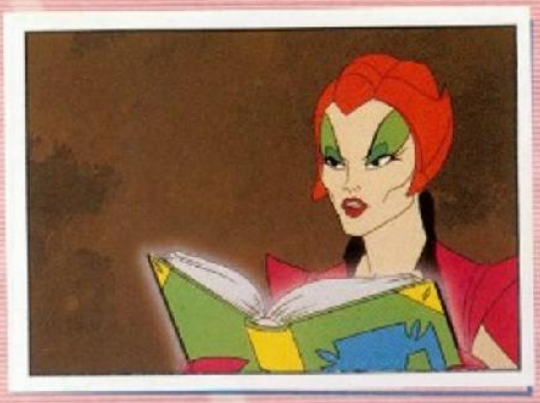

"Боже, ово место је сигурно сабласно, промрмља Шкорпија. "А сада за чаролију... Древни са Мистакора, легенде о великанима, коначно смо пустили злу да побегне!"

Црацк! Вхоосх! Земља се цепа и из ње се диже огњена кула.

Шкорпија покушава да то заустави, али не може. Схе-Ра чује њен вапај у помоћ.

„Молим те, спаси ме, каже Шкорпија, „можеш имати Књигу."

„Брзи ветар нас повуче: Схе-Ра зове: „Шкорпија, држи ме!"

На земљи са Кастаспелом и Аријелом. Шкорпија покушава да побегне. Аријел пева, а Шкорпија нестаје говорећи. „Ниси ме видео последњег."

Кастаспела преокреће чаролију која зауставља растуће зло. Схе-Ра и Свифт Винд "зашију" зјапеће рупе својим магичним мачем преокренутим конопцем.

„Па, научио сам лекцију. Нисам спреман, каже Ариел. Кастаспела одговара: „Сада си добро прошао са Шкорпијом. Требало је да те пустим да покушаш."

Срећом, Ариел се разведри. „Бар можемо да учинимо да ово место изгледа лепо. Кастаспела пева. „Лекције научене када се узимају на време...

Цвеће које су зарадила два моја пријатеља завршава Ариел. Хвала... учитељу!"

КРАЈ

У.С.А.

ТРГОВИТЕ ДУПЛИКАТИМА НАЛЕПНИЦА СА ВАШИМ ПРИЈАТЕЉИМА.

То је групна активност, забаван начин да упознате нове пријатеље и брже завршите свој албум. Трговање такође штеди новац.

ТРЕБА ЛИ САМО ЈОШ НЕКОЛИКО НАЛЕПНИЦА ДА БИСТЕ КОМПЛЕТАЛИ СВОЈ АЛБУМ?

Пишите нам: ПАНИНИ У.С.А., ИНЦ., П.О. КУТИЈА 5026, Ф.Д.Р. СТАНИЦА, ЊУЈОРК, Њ 10150.

Како наручити:

- На листу папира одштампајте своје име и адресу, године и пол (дечак или девојчица).
- Наведите наслов албума и број сваке налепнице коју желите, до максимално 20 налепница по поруџбини.
- Свака налепница кошта 10 центи. Пошаљите чек или уплатницу. (Не шаљите готовину.)
- Приложите печатну коверту са сопственом адресом са својим именом, адресом улице, градом, државом и поштанским бројем.
- Бонус понуда: 20 налепница за 1,00 долара са десет празних пакета из ове колекције налепница.

Сачекајте шест недеља за испоруку. Не можемо да мењамо налепнице.

ЦАНАДА

ТРГОВИТЕ ДУПЛИКАТИМА НАЛЕПНИЦА СА ВАШИМ ПРИЈАТЕЉИМА.

То је групна активност, забаван начин да упознате нове пријатеље и брже завршите свој албум. Трговање такође штеди новац.

ТРЕБА ЛИ САМО ЈОШ НЕКОЛИКО НАЛЕПНИЦА ДА БИСТЕ КОМПЛЕТАЛИ СВОЈ АЛБУМ?

Пишите нам: ПАНИНИ, П.О. Бок 2330, Брамптон, Онтарио Л6Т 3И9.

Како наручити:

- На листу папира одштампајте своје име и адресу. узраст и пол (дечак или девојчица).
- Наведите наслов албума и број сваке налепнице коју желите, до максимално 20 налепница по поруџбини.
- Свака налепница кошта 10 центи. Пошаљите чек или уплатницу. (Не шаљите готовину.)
- Приложите печатну коверту са сопственом адресом са својим именом, адресом улице, градом, покрајином и поштанским бројем.
- Бонус понуда: 20 налепница за 1,00 долара са десет празних пакета из ове колекције налепница.

Сачекајте шест недеља за испоруку. Не можемо да мењамо налепнице.

УК и ЕИРЕ

Ако откријете да вам након што замените своје дупле са пријатељима, треба само још неколико налепница да бисте употпунили своју колекцију, можете их наручити директно од ПАНИНИ СТИЦКЕРС, Депт. ЦАБ, 116-120 Госвелл Роад, ЛОНДОН ЕЦ1В, 7КД.

Како наручити:

- Јасно наведите наслов збирке.
- Наведите број сваке потребне налепнице, до максимално 20.
- Свака налепница кошта 3п. укључујући поштарину. Пошаљите чек, поштанску упутницу или марке да покријете трошкове (ако шаљете маркице, користите маркице највеће могуће вредности).
- Не заборавите своје име, адресу и године. Сва
- плаћања (чекови, поштанске упутнице или марке) морају бити у стерлингима.

Молимо сачекајте 30 дана за обраду и испоруку.

Албуми и налепнице 'Фигурине Панини' дистрибуирају се широм Велике Британије и Ирске и улажу се сви могући напори да се осигура да их већина киоска има у залихама онолико дуго колико су тражени. Такође, загарантовано је да су све налепнице у овој колекцији штампане у једнаким количинама.

АУСТРАЛИЈА

Ако откријете да вам након што сте разменили своје дупле налепнице са пријатељима, треба још само неколико налепница да бисте употпунили своју колекцију, онда их можете наручити директно од:

СТАР ДИСТРИБУТИОН, Привате Баг 1000, Пимбле НСВ 2073 АУСТРАЛИА.

Како наручити:
(Правилно пратите упутства или ваше наруџбе можда неће бити испуњене).

- На листу папира одштампајте своје име, пуну адресу и назив збирке.
- Наведите број сваке налепнице коју желите, до максимално 15 налепница по поруџбини.
- Пошаљите овај лист заједно са ковертом са печатом на властиту адресу и чеком или уплатницом за 2,00 УСД за 15 налепница (не укључује готовину или новчиће).

Запамтите: У једној коверти може се наручити само 15 налепница одједном. Можете затражити више само ако нам пошаљете више поруџбина, свака поруџбина за 15 налепница.

Дозволите 30 дана за обраду и испоруку.

ЦРЕАТЕД БИ ПАНИНИ У.С.А. ШТАМПАНО У У.С.А.

САД

ДИСТРИБУТЕР ЗА САД
ПАНИНИ У.С.А. ИНЦ. 665
МАДИСОН АВЕНУЕ, НЕВ ИОРК, Н.И. 10022

35¢

АУСТРАЛИЈА

ДИСТРИБУТЕР ЗА АУСТРАЛИЈУ
СТАР ДИСТРИБУТИОН
ПРИВАТЕ БАГ 1000, ПИМБЛЕН.СВ, 2073 АУСТРАЛИЈА

ВЕЛИКА БРИТАНИЈА

ДИСТРИБУТЕР ЗА ВЕЛИКО КРАЉЕВСТВО И ЕИРЕ МИНИЦАРДС
ЛТД 116-120
Корвелл Роад, ЛОНДОН ЕГИВ 700

20п.

КАНАДА

ДИСТРИБУТЕР ЗА КАНАДУ ПАНИНИ
ЦАНАДА ПО Бок
2330, БРАМПТОН, ОНТАРИО ЛЕТ 349

49¢

01

0 80557 18724 9